

AIŠKINAMASIS RAŠTAS

Projekto pavadinimas: Valstybinės žemės ploto, esančio Stetiškių g. 12, Panevėžys, Panevėžio m. sav., Panevėžio apskr., žemės sklypų formavimo ir pertvarkymo projektas, rengiamas Žemėtvarkos planavimo dokumentų rengimo informacinėje sistemoje (www.zpdris.lt), paslaugos bylos Nr. ZSFP-154635 (toliau – Projektas).

Projekto tikslas: suformuoti žemės sklypą esamiems statiniams eksploatuoti pagal Nekilnojamojo turto kadastrę įrašytą jų tiesioginę paskirtį.

Planuojama teritorija: valstybinės žemės sklypas adresu Stetiškių g. 12, Panevėžys. Planuojamos teritorijos plotas apie 0,1483 ha.

Projekto organizatorius: Panevėžio miesto savivaldybės administracijos direktorius.

Projekto iniciatorius: fizinis asmuo (L.Š.).

Projekto rengėjas: MB “Žemės kontūras”, į.k. 305623602. Projekto vadovė Diana Dimavičienė (kval. dok. Nr. TPV0038), tel. +370 689 73682, el. paštas: diana.dimaviciene@zemeskonturas.lt.

Projektas rengiamas vadovaujantis šiais dokumentais:

1. Panevėžio miesto savivaldybės administracijos direktoriaus 2024-11-28 įsakymu Nr. ADP-438 „Dėl žemės sklypo (Stetiškių g. 12, Panevėžys) formavimo ir pertvarkymo projekto rengimo, pavedimų teritorijų planavimo ir architektūros skyriui ir žemėtvarkos poskyriui”;
2. Panevėžio miesto savivaldybės administracijos Teritorijų planavimo ir architektūros skyriaus Žemėtvarkos poskyrio 2024-11-29 žemės sklypų formavimo ir pertvarkymo projekto rengimo reikalavimais Nr. ŽPRR-35;
3. AB „Energijos skirstymo operatorius” inžineriniai tinklai, Panevėžio regiono 2024-11-29 žemės sklypų formavimo ir pertvarkymo projekto rengimo reikalavimais Nr. 154635/11-29;
4. Telia Lietuva. Resursų 2 komandos 2024-11-29 žemės sklypų formavimo ir pertvarkymo projekto rengimo reikalavimais Nr. 241129;
5. UAB “Aukštaitijos vandenys” 2024-11-29 žemės sklypų formavimo ir pertvarkymo projekto rengimo reikalavimais Nr. 1.6-ŽP-R237.

Teisės aktais:

- Lietuvos Respublikos žemės reformos įstatymas;
- Lietuvos Respublikos saugomų teritorijų įstatymas 1993-11-09, Nr. I-301;
- Lietuvos Respublikos žemės įstatymas 1994-04-26, Nr. I-446;
- Lietuvos Respublikos miškų įstatymas 1994-11-22, Nr. I-671;
- Lietuvos Respublikos nekilnojamųjų kultūros vertybių apsaugos įstatymas 1994-12-22, Nr. I-733;
- Lietuvos Respublikos kelių įstatymas 1995-05-11 Nr. I-891;
- Lietuvos Respublikos žemės gelmių įstatymas 1995-07-05 Nr. I-1034;
- Lietuvos Respublikos teritorijų planavimo įstatymas 1995-12-12, Nr. I-301;
- Lietuvos Respublikos elektros energetikos įstatymas 2000-07-20, Nr. VIII-1881;
- Lietuvos Respublikos Specialiųjų žemės naudojimo sąlygų įstatymas 2019-06-06 Nr. X111-2166;
- Lietuvos Respublikos Vyriausybės 1999-09-18 nutarimas Nr. 1079 „Dėl visuomenės informavimo, konsultavimo ir dalyvavimo priimant sprendimus dėl teritorijų planavimo nuostatų patvirtinimo”;
- Lietuvos Respublikos Vyriausybės 1999-09-29 nutarimas Nr. 1073 „Dėl pagrindinės žemės naudojimo paskirties ir būdo nustatymo, keitimo tvarkos ir sąlygų aprašo patvirtinimo”;
- Lietuvos Respublikos Vyriausybės 2004-10-14 nutarimas Nr. 1289 „Dėl žemės servitutų nustatymo administraciniu aktu taisyklių patvirtinimo”;
- Lietuvos Respublikos Žemės ūkio ministro ir Lietuvos Respublikos Aplinkos ministro 2004-10-04 įsakymas Nr. 3D-452/D1-513 „Dėl žemės sklypų formavimo ir pertvarkymo projektų rengimo taisyklių patvirtinimo”;
- Lietuvos Respublikos Aplinkos ministro 2024-06-17 įsakymas Nr. D1-199 „Dėl žemės naudojimo būdų turinio aprašo patvirtinimo”;
- Lietuvos Respublikos Aplinkos ministro 2011-12-02 įsakymas Nr. D1-933 „Dėl statybos techninio reglamento STR 2.06.04:2014 „Gatvės ir vietinės reikšmės keliai. Bendrieji reikalavimai” patvirtinimo”;
- Lietuvos Respublikos Aplinkos ministro 2013-12-31 įsakymas Nr. D1-1009 „Dėl teritorijų planavimo erdviųjų duomenų specifikacijos patvirtinimo”;

Valstybinės žemės ploto, esančio Stetiškių g. 12, Panevėžys, Panevėžio m. sav., Panevėžio apskr., žemės sklypų formavimo ir pertvarkymo projektas	Lapas	Lapų
	1	7

- Lietuvos Respublikos Aplinkos ministro 2024-07-19 įsakymas Nr. D1-247 “Dėl kitos paskirties valstybinės žemės sklypų, parduodamų ar išnuomojamų ne aukciono būdu, administravimo metodikos patvirtinimo”;
- Nacionalinės žemės tarnybos prie Žemės ūkio ministerijos direktoriaus 2014-12-17 įsakymas Nr. 1P-(1.3.)-489 “Dėl žemėtvarkos planavimo dokumentų erdvinį objektų specifikacijos patvirtinimo”.

Galiojančių teritorijų planavimo dokumentų apžvalga:

Panevėžio miesto teritorijos bendrojo plano keitimas, patvirtintas Panevėžio miesto savivaldybės tarybos 2016-11-24 sprendimu Nr. 1-408 (Reg. Nr. T00079711) ir jo korektūra, patvirtinta Panevėžio miesto savivaldybės tarybos 2023-05-25 sprendimu Nr. 1-161 (Reg. Nr. T00089337).



1 pav. Ištrauka iš Pagrindinio (reglamentų) brėžinio

Pagal šio plano keitimo ir jo korektūros sprendinius (žr. 1 pav.) planuojama teritorija patenka T33 nagrinėjamos teritorijos mažo užstatymo intensyvumo zoną, kurioje galima mišrios gyvenamosios teritorijos funkcinė zona. Galimi žemės naudojimo būdai (indeksai) – G1/K/I2/E/I1. Maksimalus užstatymo aukštis (aukštai) – 3. Didžiausias leistinas užstatymo intensyvumas UI sklype – 0,4.



2 pav. Ištrauka iš Susisiekimo infrastruktūros brėžinio

Pagal Susisiekimo infrastruktūros brėžinio (žr. 2 pav.) sprendinius planuojama teritorija iš rytų dalies ribojasi su C2 kategorijos Stetiškių gatve. Pagal Lietuvos Respublikos Aplinkos ministro 2011-12-02 įsakymo Nr. D1-933 „Dėl statybos techninio reglamento STR 2.06.04:2014 „Gatvės ir vietinės reikšmės keliai. Bendrieji reikalavimai“ patvirtinimo”, 33 punktą C kategorijos gatvės minimalus atstumas tarp gatvės raudonųjų linijų (RL) yra 20 m. Ties planuojama teritorija Stetiškių gatvės atstumas tarp gatvės RL yra nuo 15,4 m iki 15,7 m. ir sutampa su statinio inventorinėmis ribomis.

Rengiamo Projekto sprendiniai neprieštarauja Panevėžio miesto teritorijos bendrojo plano keitimo ir jo korektūros sprendiniams.

Panevėžio miesto teritorijos bendrojo plano dalies „Gamtinis karkasas ir želdynų bei rekreacijos teritorijų plėtra“ koregavimas, patvirtintas Panevėžio miesto savivaldybės tarybos 2023-12-28 sprendimu Nr. 1-140 (Reg. Nr. T00090325)



3 pav. Ištrauka iš sprendinių brėžinio

Pagal šio plano sprendinius (žr. 3 pav.) planuojama teritorija nepatenka į gamtinio karkaso ir želdynų teritorijas. Šio plano sprendiniai neprieštarauja Projekto tikslams.

Panevėžio miesto (pietinės dalies) susisiekimo komunikacijų specialusis planas, patvirtintas Panevėžio miesto savivaldybės tarybos 2015-11-26 sprendimu Nr. 1-329 (Reg. Nr. T00077526)



4 pav. Ištrauka iš sprendinių brėžinio

Pagal šio plano sprendinius (žr. 4 pav.) planuojama teritorija iš rytų dalies ribojasi su C2 kategorijos gatve. Šio plano sprendiniai neprieštarauja Projekto tikslams.

ESAMOS BŪKLĖS ANALIZĖ

Planuojama teritorija yra Panevėžio miesto savivaldybės teritorijoje, urbanizuotame gyvenamųjų namų kvartale tarp J. Šiaučiūno, Stetiškių gatvių ir Sūkurio skg. Planuojamos teritorijos adresas yra Stetiškių g. 12, Panevėžys. Šiuo adresu sklypas nesuformuotas (žr. 5 pav.). Planuojamos teritorijos plotas – apie 0,1483 ha.

Planuojamą teritoriją sudaro vienbutis gyvenamasis namas; pagalbinio ūkio paskirties statinys; kiemas; daržai (įskaitant šiltnamį); vaismedžių plotai ir priklausomųjų želdynų plotai. Planuojama teritorija aptverta tvora.

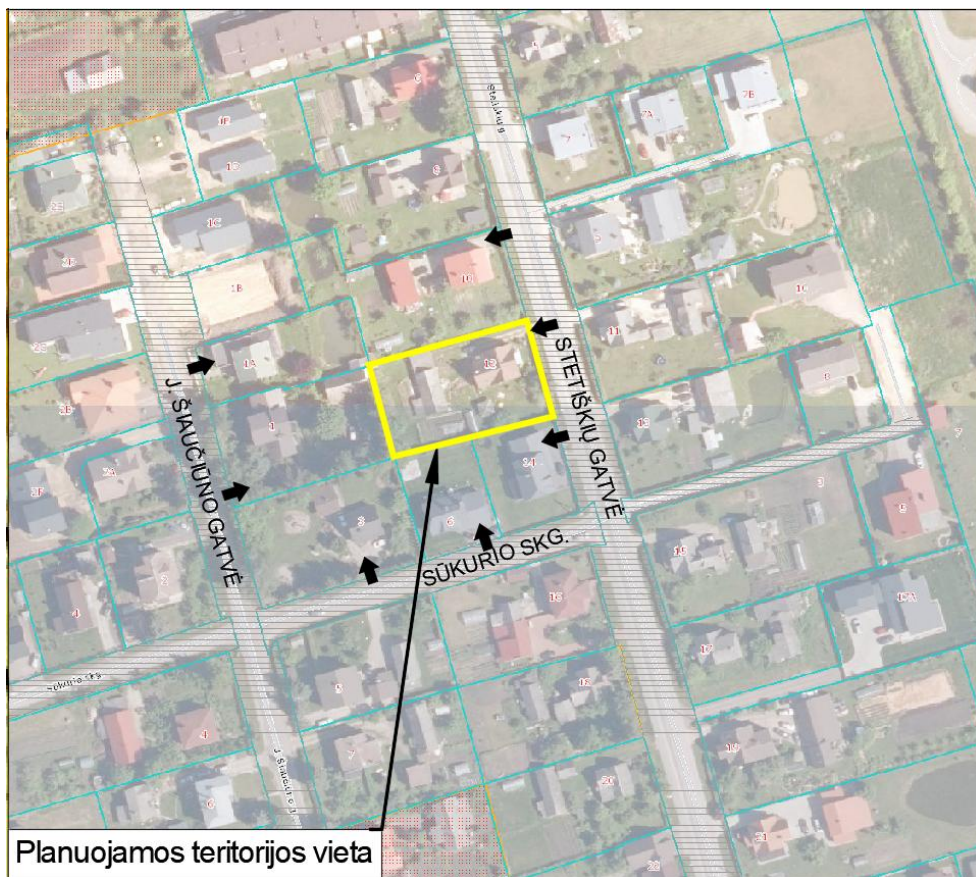

5 pav. ištrauka iš www.regia.lt

Planuojamoje teritorijoje, NT registre Nr. 35/91220, įregistruoti šie pastatai/ statiniai:

- Pastatas – gyvenamasis namas, pažymėjimas plane 1A1p; Unikalus Nr. 6697-0002-4016;
- Paskirties grupė: Vienbučių ir dvibučių, Daikto pagrindinė naudojimo paskirtis: Vienbučių;
- Užstatytas plotas – 121.00 kv.m.
- Pastatas - Ūkio pastatas, pažymėjimas plane 2I1p; Unikalus Nr. 4400-1067-0894;
- Paskirties grupė: Pagalbinių, Daikto pagrindinė naudojimo paskirtis: Pagalbinio ūkio;
- Užstatytas plotas – 115.00 kv.m.
- Kiti inžineriniai statiniai – šulinys; Unikalus Nr. 4400-1067-0918;
- Inžinerinio statinio grupė – Kiti inžineriniai statiniai, Inžinerinio statinio pogrupis (paskirtis): Kitos paskirties.

Visų statinių nuosavybės teisė priklauso fiziniams asmenims (L.Š., A.Š.)

Planuojamoje teritorijoje ir/ar šalia jos yra nutiestos 0,4 kV elektros oro linijos, skirstomasis dujotiekis, vandentiekio tinklai, buitinių nuotekų tinklai, ryšių tinklai. Šiems inžineriniams tinklams apsaugos zonos nustatomos pagal Lietuvos Respublikos Specialiųjų žemės naudojimo sąlygų įstatymo 2019-06-06 Nr. X111-2166, nuostatas. Į planuojamą teritoriją patenka 0,4 kV elektros oro linijų esamos įregistruotos ir neįregistruotos teritorijos, skirstomojo dujotiekio įregistruotos ir neįregistruotos teritorijos, vandentiekio ir buitinių nuotekų tinklų bei ryšių tinklų apsaugos zonos.

Vadovaujantis LR Specialiųjų žemės naudojimo sąlygų įstatymo 2019-06-06 Nr. X111-2166, III skyriaus pirmuoju skirsniu visa planuojama teritorija patenka į Panevėžio aerodromo apsaugos zoną.

Į planuojamą teritoriją patenkama iš inventorizuotos Stetiškių gatvės (unikalus Nr. 4400-2606-8975), esama įvažė. Stetiškių gatvė įregistruota kaip pagalbinė C2 kategorijos gatvė. Pagal Lietuvos Respublikos Aplinkos ministro 2011-12-02 įsakymo Nr. D1-933 „Dėl statybos techninio reglamento STR 2.06.04:2014 „Gatvės ir vietinės reikšmės keliai. Bendrieji reikalavimai“ patvirtinimo“, 33 punktą C kategorijos gatvės minimalus atstumas tarp gatvės raudonųjų linijų (RL) yra 20 m. Ties planuojama teritorija Stetiškių gatvės RL sutampa su statinio inventorinėmis ribomis, tarp kurių atstumas yra nuo 15,4 m iki 15,7 m. Stetiškių gatvė yra Panevėžio miesto C2 kategorijos gatvė ir nuosavybės teise valdo Panevėžio miesto savivaldybė. Atsižvelgiant, kad Stetiškių gatvei kelio kategorija nesuteikta ir nėra galimybės jos nustatyti, todėl gatvei kelių apsaugos zona nenustatoma. Stetiškių gatvei nustatomos gatvės RL ir gatvės techniniai parametrai pagal STR 2.06.04:2014, 33 punktą.

Kultūros paveldas, Saugomos teritorijos:

Vadovaujantis Kultūros vertybių registro duomenimis (<https://kvr.kpd.lt>) planuojama teritorija nepatenka į Kultūros paveldo objektų teritorijas bei jų apsaugos zonas.

Vadovaujantis Saugomų teritorijų valstybės kadastro duomenimis (<https://stk.am.lt>) planuojamoje teritorijoje nėra gamtos saugomų teritorijų, gamtos paveldo objektų, zonavimo ar Natura 2000 teritorijų.

Formuojamo žemės sklypo gretimybės:

Planuojama teritorija šiaurės dalyje ribojasi su žemės sklypu:

Adresas	kadastro Nr.	Plotas, ha	Naudojimo paskirtis/ naudojimo būdas	Nuosavybės teisė	Matavimo tipas
Panevėžys, Stetiškių g. 10	2701/0040:586	0,1772	Kita/ Gyvenamosios teritorijos (Mažaaukščių gyvenamųjų namų statybos)	nuasmeninta	Kadastriniai

Planuojama teritorija rytų dalyje ribojasi su inventorinėmis Stetiškių gatvės (unikalus Nr. 4400-2606-8975) ribomis.

Planuojama teritorija pietų dalyje ribojasi su 2 žemės sklypais:

Adresas	kadastro Nr.	Plotas, ha	Naudojimo paskirtis/ naudojimo būdas	Nuosavybės teisė	Matavimo tipas
Panevėžys, Stetiškių g. 14	2701/0040:854	0,0786	Kita/Vienbučių ir dvibučių gyvenamųjų pastatų teritorijos	nuasmeninta	Kadastriniai
Panevėžys, Sūkurio skg. 6	2701/0040:855	0,0777	Kita/Vienbučių ir dvibučių gyvenamųjų pastatų teritorijos	nuasmeninta	Kadastriniai

Planuojama teritorija vakarų dalyje ribojasi su žemės sklypu:

Adresas	kadastro Nr.	Plotas, ha	Naudojimo paskirtis/ naudojimo būdas	Nuosavybės teisė	Matavimo tipas
Panevėžys, J. Šiaučiūno g. 1	2701/0040:301	0,1540	Kita/ Gyvenamosios teritorijos (Mažaaukščių gyvenamųjų namų statybos)	nuasmeninta	Kadastriniai

SPRENDINIAI

Projekto sprendiniai rengiami ant topografinės nuotraukos. Sprendiniuose nurodomos formuojamo žemės sklypo ir gretimų žemės sklypų ribos, kadastriniai numeriai, žemės sklypų plotai, pagrindinės žemės naudojimo paskirtys ir žemės sklypų naudojimo būdai (informacija gauta iš www.registrucentras.lt), specialiosios žemės naudojimo sąlygos, esami ir siūlomi servitutai, jų plotai.

Projekto tikslas yra suformuoti naują valstybinį žemės sklypą esamų statinių eksploatacijai, todėl vadovaujantis Kitos paskirties valstybinės žemės sklypų, parduodamų ar išnuomojamų ne aukciono būdu, administravimo metodikos, patvirtintos LR Aplinkos ministro 2024-07-19 įsakymu Nr. D1-247 (toliau – Metodika), 8 punktu pateikiami mažiausio valstybinio žemės sklypo dydžio, reikalingo statiniams ir/ar įrenginiams eksploatuoti, skaičiavimai: $S_{min} = A_{stat} + S_{priež}$, kur:

A_{stat} – statinio ar įrenginio užimamas plotas, kuris atitinka statinio ar įrenginio konstrukcijų (ir išsikišusių konsolinių konstrukcijų, stogo konstrukcijų, balkonų ir kt.) projekciją į žemės paviršių (jei A_{stat} nėra kadastro duomu, prašyti A_{stat} skaičiavimo ir pagrindimo iš suinteresuoto asmens turi teisę projektuojamo (pertvarkomo) valstybinės žemės sklypo sprendinius tikrinančios, derinančios ar tvirtinančios institucijos (Metodikos 2.2 ir 2.5 papunkčiai), Metodikos 2.3 papunktyje nurodytus asmenų prašymus nagrinėjančios institucijos);

$S_{priež}$ – statiniui ar įrenginiui prižiūrėti reikalingas plotas (kvadratiniais metrais), apskaičiuojamas pagal formules:

kai statinio ar įrenginio užimamas plotas $< 250 \text{ m}^2$, $S_{priež} = 6\sqrt{A_{stat}} * 2,00$;

kai statinio ar įrenginio užimamas plotas $\geq 250 \text{ m}^2$ ir $< 2000 \text{ m}^2$, $S_{priež} = 6\sqrt{A_{stat}} * 3,00$;

kai statinio ar įrenginio užimamas plotas $\geq 2000 \text{ m}^2$, $S_{priež} = 6\sqrt{A_{stat}} * 10,00$.

Pateikiami skaičiavimai: bendras visų pastatų S_{min} (1A1p, 211p) = ~ 497 m².

Pagal Metodikos paskaičiavimus mažiausias valstybinės žemės sklypo dydis, kurį sudaro statinio (-ių) ar įrenginio (-ių) užimamas plotas ir statiniui (-iams) ar įrenginiui (-iams) prižiūrėti (prie jo privažiuoti, prieiti) reikalingas plotas - 497 m². Tačiau šis apskaičiuotas plotas realios situacijos neatitinka ir namų valdos žemės sklypas formuojamas pagal Metodikos 12.1 punktą bei Lietuvos Respublikos žemės reformos įstatymo 9 str. 2 dalį. Namų valdos sklypą sudaro ne tik statiniais užstatyta teritorija, t.y.

Lapas	Lapų
5	7

(plotas 236 kv.m.) bet ir kiemas, privažiavimas prie jo, priėjimai prie statinių (plotas apie 556 kv.m.); daržai (plotas apie 200 kv.m.); vaismedžių plotai (plotas apie 120 kv.m.); priklausomųjų želdynų plotas (pagal LR Aplinkos ministro 2007-12-21 21 d. įsakymo Nr. D1-694 „Dėl atskirųjų rekreacinės paskirties želdynų plotų normų ir priklausomųjų želdynų normų (plotų) nustatymo tvarkos aprašo patvirtinimo“ priedo 2 punktą prie vienbučių ir dvibučių gyvenamųjų pastatų teritorijų mažiausias želdynams priskiriamas plotas nuo viso sklypo ploto yra 25 %), nemažiau kaip 371 m².

Formuojamos namų valdos plotas ir ribos pagal statinių išdėstymo planą nėra nustatytas, todėl namų valda formuojama pagal faktinį žemės sklypo naudojimą, atsižvelgiant į Lietuvos Respublikos žemės reformos įstatymo 9 straipsnio 2 dalį bei racionales žemės naudojimo sąlygas, nepaliejant siaurų nenaudingų žemės juostų formuojamo žemės sklypo ribos priderinamos prie gretimų žemės sklypų ir gatvės inventorinių ribų. Tokiu būdu siekiama užtikrinti teritorijos funkcinį vientisumą, optimalią sklypo geometriją bei teisinį esamos situacijos įteisinimą.

Formuojamo žemės sklypo Nr. 1 plotas yra apie 1483 m². Formuojamame žemės sklype yra įregistruotas vienbučių paskirties pastatas su pagalbinio ūkio paskirties statiniu, todėl vadovaujantis Žemės naudojimo būdų turinio aprašo, patvirtinto Lietuvos Respublikos Aplinkos ministro 2024-06-17 įsakymo Nr. D1-199 „Dėl žemės naudojimo būdų turinio aprašo patvirtinimo“ 16 punktu „Žemės sklypai, skirti vienbučių ir dvibučių paskirties grupės pastatams ir įvairių socialinių grupių paskirties pastatams, skirtiems socialinės globos ar socialinės priežiūros paslaugoms su apgyvendinimu ne daugiau kaip 10 paslaugų gavėjų, nurodytų prie konkrečios socialinės paslaugos socialinės apsaugos ir darbo ministro tvirtinamame socialinių paslaugų kataloge, teikti“ formuojamui žemės sklypui nustatoma pagrindinė žemės paskirtis - Kitos paskirties žemė, žemės naudojimo būdas - Vienbučių ir dvibučių gyvenamųjų pastatų teritorijos.

Naujai formuojamo žemės sklypo riba *šiaurės dalyje* planuojama atsižvelgus į kadastrinius matavimus pamatuoto žemės sklypo, kadastro Nr. 2701/0040:586, Panevėžys, Stetiškių g. 10, ribas (kampų posūkių taškai 1-2).

Naujai formuojamo žemės sklypo riba *rytų dalyje* planuojama atsižvelgus į inventorines Stetiškių gatvės (unikalus Nr. 4400-2606-8975) ribas (kampų posūkių taškai 2-3).

Naujai formuojamo žemės sklypo riba *pietų dalyje* planuojama atsižvelgus į kadastrinius matavimus pamatuotų žemės sklypų, kadastro Nr. 2701/0040:854, Panevėžys, Stetiškių g. 14 ir kadastro Nr. 2701/0040:855, Panevėžys, Sūkurio skg. 6, ribas (kampų posūkių taškai 3-4-5).

Naujai formuojamo žemės sklypo riba *vakarų dalyje* planuojama atsižvelgus į kadastrinius matavimus pamatuoto žemės sklypo, kadastro Nr. 2701/0040:301, Panevėžys, J. Šiaučiūno g. 1, ribas (kampų posūkių taškai 5-1).

Vadovaujantis Projekto tikslais, rengimo reikalavimais formuojamam **žemės sklypui Nr. 1** siūlomi šie sprendiniai bei naudojimo reglamentai:

Žemės sklypo plotas	~0,1483 ha
Pagrindinė žemės naudojimo paskirtis	Kitos paskirties žemė
Žemės sklypo naudojimo būdas	Vienbučių ir dvibučių gyvenamųjų pastatų teritorijos (G1)
Žemės naudmenos	Užstatyta teritorija: ~0,1483 ha
Žemės sklypui taikomoms specialiosios žemės naudojimo sąlygos (nustatytos LR Specialiųjų žemės naudojimo sąlygų įstatymu 2019 m. birželio 6 d. Nr. X111-2166)	165. Aerodromo apsaugos zonos (III skyrius, pirmasis skirsnis), plotas ~0,1483 ha (objektas – Panevėžio aerodromas)
	106. Elektros tinklų apsaugos zonos (III skyrius, ketvirtasis skirsnis), plotas ~0,0080 ha (objektas – 0,4 kV elektros tinklai)
	109. Skirstomųjų dujotiekių apsaugos zonos (III skyrius, šeštasis skirsnis), plotas ~0,0031 ha (objektas – skirstomasis dujotiekis)
	149. Vandens tiekimo ir nuotekų, paviršinių nuotekų tvarkymo infrastruktūros apsaugos zonos (III skyrius, dešimtasis skirsnis), plotas ~0,0140 ha (objektas – vandentiekio tinklai, buitinių nuotekų tinklai)
	101. Elektroninių ryšių tinklų elektroninių ryšių infrastruktūros apsaugos zonos (III skyrius, vienuoliktasis skirsnis), plotas ~0,0010 ha (objektas – ryšių tinklai)
Žemės sklype esami pastatai	Pastatas – gyvenamasis namas, pažymėjimas plane 1A1p; Unikalus Nr. 6697-0002-4016

	Pastatas - Ūkio pastatas, pažymėjimas plane 211p; Unikalus Nr. 4400-1067-0894
	Kiti inžineriniai statiniai – šulinys; Unikalus Nr. 4400-1067-0918
Žemės sklype esančio servituto plotas	0 m ²
Žemės sklype esami ir numatomi servitutai	nėra
Žemės sklypo savininkas (-ia), valdytojai	Lietuvos Respublika (Naudotojai: statinių adresu Stetiškių g. 12, Panevėžys, savininkas (-ai))

Projektu sklype Nr. 1 naujų pastatų statyba nenumatoma. Statant, rekonstruojant pastatus vadovautis Panevėžio miesto savivaldybės teritorijos bendrojo plano keitimo ir jo korektūros sprendiniais bei galiojančiais teisės aktais, išlaikant normatyvinius atstumus tarp pastatų ir gretimų sklypų ribų.

Formuojamame žemės sklype siūlomi servitutai: Išanalizavus planuojamą bei gretimas teritorijas, formuojamame žemės sklype Nr. 1 servitutai nesiūlomi.

Eismo organizavimas: Patekimas į formuojamą žemės sklypą bei gretimus sklypus atvaizduotas sprendinių brėžinyje ir 5 pav. Į formuojamą žemės sklypą įvažiuojama ir išvažiuojama iš inventorizuotos Stetiškių gatvės (unikalus Nr. 4400-2606-8975), esama įvažė.

Formuojamo (-ų) žemės sklypo (-ų) linijų ilgiai ir koordinatės: linijų ilgiai ir koordinatės nurodytos sprendinių brėžinyje bei žemėtvarkos planavimo dokumentų rengimo informacinės sistemos (ŽPDRIS) erdviniuose duomenyse.

Projektinių sprendinių įgyvendinimas: Projekto patvirtinimo atveju planavimo iniciatorius, įgyvendinant projekto sprendinius, savo lėšomis organizuos projektuojamo sklypo Nr. 1 kadastrinius matavimus, kadastro duomenų bylos (-ų) parengimą. Atliekant sklypo kadastrinius matavimus bus derinamos ribos su gretimų pastatų (statinių) savininkais ir/ar naudotojais bei kitomis institucijomis. Sklypas bus įregistruojamas Nekilnojamojo turto registre valstybės vardu, po to privatizuojamas.

SPRENDINIŲ PASEKMIŲ VERTINIMAS

Inžinerinių tinklų perspektyvinė plėtra vykdoma pagal poreikį ir vadovaujantis tinklus eksploatuojančių organizacijų techninių sąlygų reikalavimais. Turi būti užtikrintas inžinerinius tinklus eksploatuojančių organizacijų patekimas prie jų eksploatuojamų inžinerinių tinklų, inžinerinių komunikacijų koridorių, pagal tai reglamentuojančius teisės aktus. Sklype esančius inžinerinius tinklus eksploatuoti, tiesti, rekonstruoti vadovaujantis Lietuvos Respublikos Specialiųjų žemės naudojimo sąlygų įstatymu 2019 m. birželio 6 d. Nr. X111-2166 (TAR, 2019-12-19, Nr. 20591).

Tikslios formuojamo žemės sklypo taškų koordinatės, sklypo bei žemės naudmenų plotai bus tikslinami kadastrinių matavimų rengimo metu.

Parengto projekto viešinimas. Parengtas Projektas svarstomas ir derinamas teisės aktų nustatyta tvarka. Informacija apie parengtą Projektą, jo dokumentacija bei galimybes su juo susipažinti skelbiama Žemėtvarkos planavimo dokumentų rengimo informacinėje sistemoje www.zpdris.lt, paslaugos byla Nr. ZSFP-154635, kur suderinus su organizatoriumi, skelbiamas sprendinių viešinimas. Susipažinimui su parengto Projekto sprendiniais skiriamas ne trumpesnis kaip 10 darbo dienų laikotarpis, per kurį suinteresuoti asmenys pasiūlymus dėl projekto sprendinių teikia raštu projekto rengėjui arba ŽPDRIS priemonėmis.

Projekto vadovė
Diana Dimavičienė

